

# BRUJAS A VOLAR

CLASIFICACIÓN: DIBUJOS

SERIE: CUADERNO B, LLAMADO DE MADRID (DIBUJOS, CA. 1794-1797) (B.56)

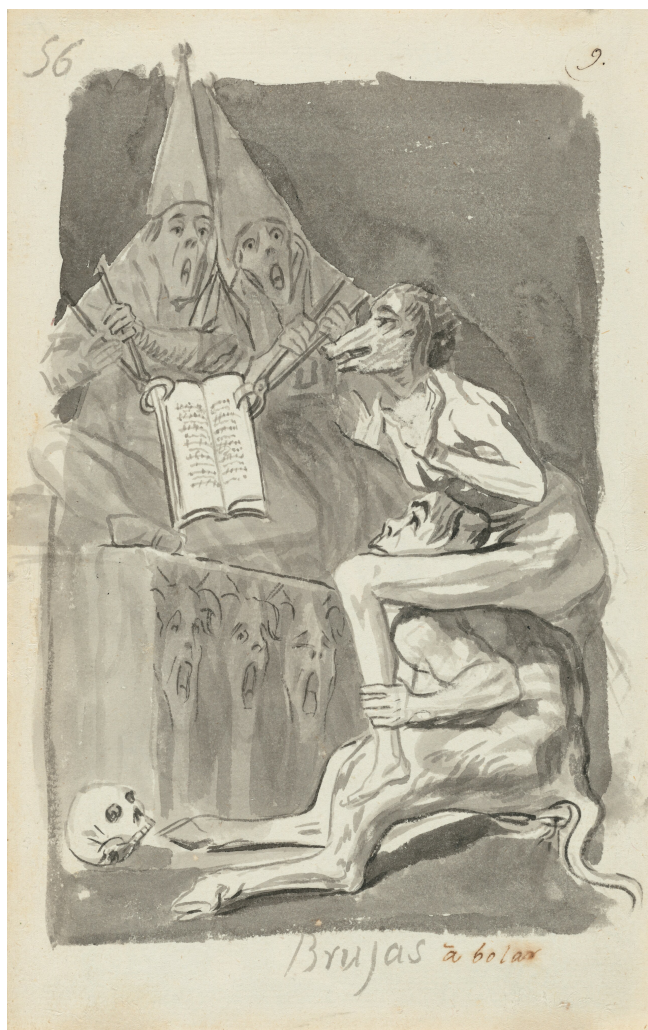

## DATOS GENERALES

CRONOLOGÍA

Ca. 1794 - 1797

UBICACIÓN

The National Gallery of Art, Washington, Estados Unidos

DIMENSIONES

237 x 150 mm

TÉCNICA Y SOPORTE

Aguada, tinta china, sobre papel

RECONOCIMIENTO DE LA AUTORÍA DE GOYA

Obra documentada

TITULAR

The National Gallery of Art, Washington

FICHA: REALIZACIÓN/REVISIÓN

12 nov 2010 / 22 feb 2023

INVENTARIO

163 (1941.10.1)

## INSCRIPCIONES

56 (áng. sup. dcho.)

9. [sobre un trazo curvo] (a pluma, por Madrazo; áng. sup. dcho.)

Brujas (abajo, a tinta)

à bolar (abajo, a pluma)

#### HISTORIA

Veáse *Pareja de enamorados en la oscuridad* (Álbum B).

Línea de procedencia: Javier Goya (1828); Mariano Goya (1854); Federico Madrazo y/o Ramón Garreta y Huerta, Madrid (ca. 1855-1860); venta de Paul Lebas, Hôtel Drouot, París, 1877, lote 72 ("Les chanteurs"), al barón Maurice Alfred Martin de Beurnonville, por 22 francos; venta de Beurnonville, Hôtel Drouot, París, 1885, lote 51, a Phillipe por 105 francos; Alfred Strölin, Lausana (por el año 1933); Ian Woodner, Nueva York (por el año 1986); Woodner Collections - Dian y Andrea Woodner-(1983); donación a The National Gallery of Art (1991).

#### ANÁLISIS ARTÍSTICO

Una bruja desnuda con cabeza de zorra se encarama sobre los hombros de un sátiro. Ambos se hallan ante un altar pagano en el que dos personajes sentados con gorros a modo de corozas sujetan con tenazas un libro abierto. Los oficiantes tienen rostros espectrales, con las bocas abiertas, cuya expresión se reitera en las cabezas labradas en el frontal del altar. Goya ha establecido, solapadamente, una analogía entre estos ritos y las prácticas religiosas. A los pies del sátiro, una calavera incrementa el aspecto tétrico de la escena. Es la idea primera para el *Sueño n° 3* que, a su vez, inspirará el *Capricho 70* (*Devota profesión*). Estamos ante un rito iniciático de una neófita en el mundo de la brujería. La figura del sátiro se relaciona además con la lujuria, pero el dibujo tiene más connotaciones sexuales añadidas que ya no incluye el grabado. Así, la máscara de zorra muestra una clara referencia a la prostitución y la palabra "volar" rotulada es una manera de aludir al acto sexual.

En el anverso de la hoja está el *dibujo B.55*.

#### EXPOSICIONES

##### **Goya dans les collections suisses**

Fundación Pierre Gianadda Martigny 1982  
Del 12 de junio al 29 de agosto de 1982. Responsable científico principal: Pierre Gassier.  
cat. 14

##### **Goya and the spirit of Enlightenment**

Metropolitan Museum of Art Nueva York 1989  
Del 9 de mayo al 16 de julio de 1989. Directores científicos: Alfonso E. Pérez Sánchez y Eleanor A. Sayre.  
n° 59

##### **Dürer to Diebenkorn: recent acquisitions of art on paper**

The National Gallery of Art Washington 1992  
n° 45

##### **Goya: drawings from his private albums**

##### **Goya: The Condesa de Chinchón and other Paintings, Drawings, and Prints**

The National Gallery of Art Washington 1986

##### **Goya y el espíritu de la Ilustración**

Museo Nacional del Prado Madrid 1988  
Del 6 de octubre al 18 de diciembre de 1988. Comisaria de la exposición: Manuela B. Mena Marqués. Directores científicos del proyecto: Alfonso E. Pérez Sánchez y Eleanor A. Sayre.  
cat. 59

##### **Goya. La década de los Caprichos. Dibujos y aguafuertes**

Real Academia de Bellas Artes de San Fernando. Con el patrocinio de Fundación Central Hispano (Madrid). Madrid 1992  
Del 26 de octubre de 1992 al 10 de enero de 1993. Responsable científico principal: Nigel Glendinnig.  
n° 59

##### **Goya: images of women**

National Gallery of Art Washington 2002

##### **Master drawings. The Woodner Collection**

Royal Academy of Arts Londres 1987  
n° 106

##### **Woodner Collection: master drawings**

The Metropolitan Museum of Art Nueva York 1990  
n° 140

##### **The touch of the artist: master drawings from the Woodner collections**

National Gallery of Art Washington 1995  
n° 98

##### **Master drawings from the Woodner Collections**

National Gallery of Art Washington 2006

Hayward Gallery Londres 2001

Responsable científica: Juliet  
Wilson.

pp. 175-176

nº 78

National Gallery of Art Washington 2006

Del 30 de abril de 2006 al 2 de  
enero de 2007. Responsable  
científica Margaret Morgan  
Grasselli

### **Goya e Italia**

Museo de Zaragoza Zaragoza 2008

Del 1 de junio al 15 de  
septiembre de 2008. Organizada  
por la Fundación Goya en  
Aragón. Responsable científico  
principal: Joan Sureda Pons.

cat. 345

### **Goya: Order and disorder**

Museum of Fine Arts Boston 2014

Del 12 de octubre de 2014 al 19  
de enero de 2015. Organizada  
por el Museum of Fine Arts de  
Boston. Comisarios Stephanie  
Stepanek y Frederick Ilchman.

cat. 26

### **BIBLIOGRAFÍA**

#### **Reason and folly: the prints of Francisco Goya**

IRVING HECKES, Frank

1998

National Gallery of Victoria

#### **Vie et oeuvre de Francisco de Goya**

GASSIER, Pierre y WILSON, Juliet

p. 184

1970

Office du livre

#### **Dibujos de Goya: Los álbumes**

GASSIER, Pierre

p. 130

1973

Noguer

#### **Goya. La década de los Caprichos. Retratos 1792-1804 (cat. expo.)**

GLENDINNING, Nigel (Comisario)

pp. 100-103

1992

Real Academia de Bellas Artes de San  
Fernando

#### **El libro de los Caprichos: dos siglos de interpretaciones (1799-1999). Catálogo de los dibujos, pruebas de estado, láminas de cobre y estampas de la primera edición**

BLAS BENITO, Javier, MATILLA RODRÍGUEZ,  
José Manuel y MEDRANO, José Miguel

p. 352

1999

Museo Nacional del Prado

#### **Goya: Drawings from his Private Albums (cat. expo.)**

WILSON-BAREAU, Juliet y MALBERT, Rogert

p. 175

2001

Hayward Gallery in association with Lund  
Humphries

[www.nga.gov](http://www.nga.gov)

#### **Goya: order and disorder (cat. expo.)**

ILCHMAN, Frederick y STEPANEK, Stephanie  
L. (comisarios)

pp. 74-75

2014

Museum of Fine Arts Boston Publications

### **ENLACES EXTERNOS**